1915 — N° 15

BULLETIN

DE LA

SOCIÉTÉ ENTOMOLOGIQUE

DE FRANCE

FONDÉE LE 29 FÉVRIER 1832

RECONNUE COMME INSTITUTION D'UTILITÉ PUBLIQUE

PAR DÉCRET DU 23 AOÛT 1878

Natura maxime miranda
in minimis.

PARIS

AU SIÈGE DE LA SOCIÉTÉ

HOTEL DES SOCIÉTÉS SAVANTES

28, Rue Serpente, 28

1915

Le Bulletin paraît deux fois par mois.

Librairie de la Société entomologique de France

Hôtel des Sociétés savantes, rue Serpente, 28

La Société dispose des ouvrages suivants :

(Le premier prix est pour les **membres** de la Société, le deuxième, pour les personnes étrangères à la Société.)

Annales *de la Société entomologique de France*, années 1843 à 1846, 1859 à 1870, et 1872 à 1880 — 1882 à 1895. . . . . 12 et 15 fr.

Les années 1847, 1848, 1856, 1858 et 1871, dont il reste moins de 10 exemplaires. . . . . 50 fr.

Annales (années 1896 à 1907). . . . . 25 et 30 fr.

Tables *des Annales de la Société entomologique de France* **(1832-1860)**, par A.-S. Paris. . . . . 2 et 3 fr.

Tables *des Annales, de* **1861** *à* **1880**, par E. Lefèvre. 10 et 12 fr.

Tables *des Annales, de* **1881** *à* **1890**, par E. Lefèvre. 7,50 et 10 fr.

Bulletin *de la Société entomologique de France* (distinct des *Annales*, depuis 1895), années 1895 à 1907, chaque année . . . . . 18 fr.

Bulletin (numéros isolés), chaque. . . . . 1 et 1 fr.

Bulletin, comptes rendus du Congrès (1 ou plus. N^os^). 5 et 5 fr.

L'Abeille (série in-12), la plupart des volumes, chacun. 8 et 12 fr.

L'Abeille (série in-8°), 1892-1900, prix de l'abonnement *par volume* (port compris). . . . . 10 et 12 fr.

Faune *des Coléoptères du bassin de la Seine*, par L. Bedel :

Vol. I, 1881 (*Carnivora, Palpicornia*). . . . . *Épuisé*

Vol. II, 1907 (*Staphylinoidea*) (par Ste-Claire Deville). 3 et 4 fr.

Vol. IV, 1er fascicule (*Scarabaeidae*) . . . . . 4 et 5 fr.

Vol. V, 1889-1901 (*Phytophaga*). . . . . 8 et 10 fr.

1er fascicule seul. . . . . 3 et 4 fr.

2e fascicule seul. . . . . 5 et 6 fr.

Vol. VI, 1885-1888 (*Rhynchophora*). . . . . 10 et 12 fr.

2e fascicule seul . . . . . 5 et 6 fr.

Catalogue raisonné *des Coléoptères du Nord de l'Afrique*, par L. Bedel, 1er fasc., pp. 1-208, in-8°, 1895-1900. . . . . 10 et 12 fr.

EXTRAITS DE *L'ABEILLE*

Catalogue syn. et géogr. des Coléoptères de l'Anc. Monde : Europe et contrées limitrophes en Afrique et en Asie, par S. de Marseul, 1889, in-12, 1 vol. rel. . . . . 3 et 4 fr.

Catalogus Coleopterorum Europae et confinium, 1866, in-12. 0 fr. 50

Id. avec Index (*Suppl. au Catalogus*), 1877, in-12. 1 fr. 25

Les Entomologistes et leurs écrits, par de Marseul, in-12. 8 et 10 fr.

Etude sur les Malachides d'Europe et du bassin de la Méditerranée, par Peyron, 1877, in-12. . . . . 4 et 5 fr.

Mylabrides d'Europe (*Monogr. des*), par S. de Marseul, 1870, in-12, 2 pl. :

— Noires. . . . . 4 et 5 fr.

— Coloriées. . . . . 5 et 6 fr.

Silphides (*Précis des genres et espèces des*), par S. de Marseul, 1884, in-12. . . . . 3 et 4 fr.

Tableaux synoptiques des Paussides, Clavigérides, Pselaphides et Scydmenides, par Reitter (trad. E. Leprieur), 1883, in-12. . . . . 3 et 4 fr.

Nouveau Répertoire contenant les descriptions des espèces de l'Ancien Monde, par S. DE MARSEUL :

Hydrocanthares Palpicornes, 1882, in-12. . . . . 3 et 4 fr.
Buprestides, 1889, in-12. . . . . 1 et 2 fr.

Lampyrides (*Monogr. des*) et complément, par E. OLIVIER, 2 pl. n., 1878, in-12. . . . . 2 et 3 fr.

Oedemerides (*Synopse des*), par GANGLBAUER (traduction de Marseul), 1887, in-12. . . . . 1 et 2 fr.

Ditomides (*Monogr. des*), par P. DE LA BRULERIE, 1873, in-12. 2 et 3 fr.

Eumolpides (*Synopse des*), par E. LEFÈVRE (Appendice par DE MARSEUL), 1876, in-12. . . . . 1 et 2 fr.

Histérides de l'Archipel malais ou indo-chinois, par S. DE MARSEUL, 98 p., 1864, in-12. . . . . 1 fr.

Magdalinus d'Europe et circa, par DESBROCHERS DES LOGES, 1870, in-12. . . . . 1 50 et 2 fr.

Nanophyes (*Monogr. du genre*), par H. BRISOUT DE BARNEVILLE, 1869, in-12. . . . . 1 50 et 2 fr.

Erotylides et Endomychides de l'Ancien Monde (*Revision des*), *d'après les travaux de M. E. Reitter*, 1889, in-12. . . 1 50 et 2 fr.

Glaphyrus (*Monogr. du genre*), par HAROLD (traduction A. Preud'homme de Borre), 1870, in-12. . . . . 0 fr. 50

Oxyporus (*Tableau synopt. du genre*), par A. FAUVEL, 1864, in-12. . . . . 0 fr. 50

Malthinides de l'Ancien Monde (*Monogr. des*), par S. DE MARSEUL, 120 p., 1877, in-12. . . . . 3 et 4 fr

Trichoptérigiens (*Synopse des espèces des*), par MATTHEWS, 75 p., 1878, in-12. . . . . 3 et 4 fr.

Apionides (*Monographie des*), par WENKER, 162 p., 1864, in-12 . . . . . 4 et 5 fr.

Téléphorides (*Monographie des*), par S. DE MARSEUL, 108 p., 1864, in-12. . . . . 3 et 4 fr.

Onthophagides paléarctiques (*Synopsis des*), par H. D'ORBIGNY, 1898, in-8°. . . . . 3 et 4 fr.

EXTRAITS ET PUBLICATIONS DIVERSES

Revision des Coléoptères de l'Ancien Monde alliés aux Stenosis, par ED. REITTER, in-12, 50 p. (Extr. Gazette ent. Allem., XXX, 1866). . . . . 1 50 et 2 fr.

Le genre Aëpophilus, par V. SIGNORET, in-8°, 3 p., 1 pl. col. Extr. Tijdschr. voor. Ent., vol. XXIII, 1879-80). 1 et 1 50

AVIS TRÈS IMPORTANTS

Annales. — Le 2e trimestre des *Annales* de 1915 a paru.

L'Abeille. — Le 4e fascicule du vol. XXXI a paru le 22 avril 1914.

Le Trésorier rappelle que le 2e trimestre des Annales de 1915, qui vient de paraître, ne sera envoyé qu'aux membres de la Société qui auront payé la cotisation de l'année. Il prie donc ses collègues de se mettre en règle le plus tôt possible, en lui faisant parvenir leur cotisation.

Il est à leur disposition pour la recevoir tous les jours de semaine de 10 h. à midi, 17, quai Voltaire, Paris, VIIe, et à toutes les séances de la Société, 28, rue Serpente.

Les envois peuvent lui être faits soit à son domicile, 2, rue de La Planche, Paris, VIIe, soit au siège de la Société.

Tous les envois d'argent faits à la Société par lettres chargées, mandats-poste ou chèques payables à Paris, *doivent être libellés au nom de* **M. Ch. Lahaussois**, Trésorier, et non autrement, pour éviter les difficultés d'encaissement d'envois impersonnels.

Depuis le 1er octobre 1915, la Bibliothèque est ouverte : pour renseignements, tous les jours, de 4 h. 1/2 à 6 h. 1/2; pour y travailler : les mardis, jeudis, samedis, de 3 h. à 6 h. 1/2, et les mercredis, de 8 h. à 10 h. 1/2 du soir.

PRÉPARATION D'INSECTES DE TOUS ORDRES

Étalage soigné de Lépidoptères, etc. Entretien de collections et soufflage de chenilles.

Mlle C. Bleuse, 29, rue Lacépède, Paris (Ve).

Envoi du tarif sur demande.

BULLETIN

DE LA

SOCIÉTÉ ENTOMOLOGIQUE DE FRANCE

Séance du 13 octobre 1915.

Présidence de M. le Dr Ét. RABAUD.

M. le Dr BEQUAERT, de la Mission du Congo belge, et M. L. DUPONT (d'Évreux) assistent à la séance.

Après la lecture du procès-verbal, le Président prend la parole en ces termes :

Depuis notre dernière séance de juillet, des événements nouveaux sont venus modifier la situation générale de la France et de ses alliés. Si nous enregistrons avec joie nos récents succès en Artois et en Champagne, ainsi que la reprise victorieuse de l'offensive russe, notre attention se trouve cependant attirée d'une façon toute particulière sur l'entrée de la Bulgarie dans le conflit et son alliance avec nos ennemis. C'est un fait grave, qui aura tout au moins pour résultat de prolonger encore la guerre; aucun Français n'y peut rester indifférent. Mais il nous touche d'une manière presque immédiate, nous, membres de la Société entomologique de France. L'extension du conflit est, en effet, l'œuvre de l'un de nos collègues, elle est son œuvre personnelle, menée avec une puissance de dissimulation, une fourberie que l'on ne saurait trop mettre en relief. Nul doute ne peut persister sur le rôle de FERDINAND DE COBOURG, tsar des Bulgares; ce rôle ressort avec évidence de documents actuellement publics.

Nous ne pouvons conserver comme collègue un homme qui a si manifestement bafoué les règles les plus élémentaires de l'honneur. Parfaitement renseignés à son sujet et absolument sûrs de ne point frapper à faux, nous vous proposons de le rayer des contrôles de la Société entomologique de France.

— Par ces motifs, la Société prononce la radiation de FERDINAND DE COBOURG, tsar de Bulgarie. Cette radiation est votée à l'unanimité.

Nouvelles de nos collègues aux Armées. — Nous avons reçu récemment de bonnes nouvelles de nos collègues MM. le capitaine J. ACHARD, blessé en Champagne et en traitement à Bordeaux, le Dr L. BETTINGER, le capitaine A. BOUCOMONT, le Dr Ch. BRUYANT, le sergent P. DENIER, envoyé en Serbie, E. FLEUTIAUX, le commandant FOUQUET, R. HOMBERG, A. LACROCQ, blessé en Champagne et en traitement à Saintes, le Dr M. ROYER et le commandant J. SAINTE-CLAIRE DEVILLE.

Nous avons eu le plaisir de voir, à leur passage à Paris, MM. le Dr M. BOITEL, le Dr R. JEANNEL et A. MÉQUIGNON.

Nécrologie. — Après avoir annoncé le décès de notre collègue R. BROWN, mort à Caudéran (Gironde), le 27 septembre 1915, le Président prononce les paroles suivantes :

Vous avez appris par les journaux quotidiens le décès de notre collègue J.-H. FABRE, Membre honoraire depuis 1894, mort à Sérignan, âgé de 92 ans. La Société entomologique de France s'incline avec respect devant le cercueil de ce vieillard célèbre qui disparaît après une longue vie de travail opiniâtre. FABRE s'est fait lui-même; presque sans aide, il a conquis tous ses grades universitaires et il n'a tenu qu'à lui de s'asseoir dans une chaire de Faculté.

Mais là n'est pas son principal mérite. Doué d'un vrai tempérament de naturaliste, il a consacré le plus clair de son temps aux sciences naturelles. Observateur enthousiaste, patient à l'extrême, il s'est complu à étudier les mœurs des Insectes. Il l'a fait avec passion, désireux de connaître, et désireux aussi d'apporter quelques faits à l'appui de ses croyances et de sa foi.

FABRE ne s'est guère écarté de l'observation pure; il fut, avant tout, descripteur, mais descripteur doué d'une vive imagination. Vivant avec les bêtes qu'il observait, leur prêtant ses propres pensées, il n'a point douté qu'il n'ait saisi les leurs et dévoilé le sens de tous leurs mouvements. Son œuvre, contenue dans l'étendue de dix volumes, renferme des documents nombreux et divers, dont il faudra toujours tenir compte. A cette heure, nous devons surtout nous souvenir que FABRE fut un fils de France, qu'il a continué dans la mesure de ses moyens l'œuvre si française de RÉAUMUR, de Léon DUFOUR, de PERRIS, et qu'il a contribué pour sa part à faire rayonner au dehors les vertus et la science françaises.

Prix Passet 1914. — M. D. Keilin, lauréat du prix Passet 1914, adresse la lettre suivante :

Cambridge (Angleterre), 6 octobre 1915.

Monsieur le Président,

Notre très estimé Secrétaire m'a annoncé que, dans la séance du 12 mars 1915, la Société entomologique de France m'avait décerné le prix Passet pour l'année 1914.

Je vous prie, Monsieur le Président, de vouloir bien être mon interprète auprès de mes collègues et de les remercier de l'honneur qu'ils m'ont fait en me décernant ce prix.

Je suis profondément touché de cette marque d'estime et de sympathie. L'intérêt que la Société entomologique de France a témoigné à mes modestes travaux est le meilleur encouragement pour poursuivre mes recherches dans la même voie.

Je vous prie, Monsieur le Président, d'agréer l'expression de mes sentiments dévoués.

D. Keilin.

Exonération. — M. Raymond Benoist s'est fait inscrire comme membre à vie.

Bibliothèque. — M. A. Grouvelle fait don à notre Bibliothèque d'une série d'ouvrages importants.

La Société remercie vivement notre collègue du nouveau don qu'il vient de lui faire.

Commission des Membres honoraires. — Conformément à l'art. 14 de son Règlement, la Société nomme une commission de cinq membres chargée de lui présenter à sa prochaine séance une liste de candidats au titre de Membre honoraire, en remplacement de J.-H. Fabre, décédé. — Sont élus commissaires : MM. Ch. Alluaud, H. Desbordes, J. de Gaulle, le Dr Ét. Rabaud et L. Viard.

Communications

Notes sur le *Cicindela trisignata* var. *subsuturalis* Souv.

[Col. Cicindelidae]

par J. Clermont.

Le *Cicindela trisignata* var. *subsuturalis* Souv. constitue une variété très remarquable décrite par Souverbie (*Actes Soc. linnéenne de Bordeaux*, XX [1855], livr. 1, p. 108) en ces termes :

« Couleur blanche des taches du type devenant foncière par leur dilatation de manière à rendre les élytres presque entièrement blanches; l'écusson, une tache triangulaire autour de ce dernier et se prolongeant le long de la suture conservent seuls leur couleur primitive; dans cet état, notre variété rappelle, au premier aspect, la *C. suturalis* Dej. propre aux Antilles et au Brésil. »

Cette variété avait été signalée dès 1845 par L. Fairmaire (*Ann. Soc. ent. Fr.* [1845], Bull., p. 114) comme prise à la pointe d'Aiguillon près d'Arcachon; ce dernier, en la présentant à la Société entomologique de France, faisait remarquer qu'il serait fort difficile de la rapporter au type « si l'on ne voyait les passages qui s'y rattachent ».

Un an plus tard (*loc. cit.* [1846], Bull., p. 106), cet auteur parle encore du même insecte qui, dit-il, « ne ressemble plus au type, car cette Cicindèle est beaucoup plus albine et présente l'aspect de certaines espèces étrangères à l'Europe ».

A. Doüé (*Ann. Soc. ent. Fr.* [1848], Bull., p. 35) présente une série de *C. trisignata* récoltée aux environs de Bordeaux (1) : des 6 exemplaires de cette espèce, 4 sont surtout remarquables par la dégradation successive de la couleur typique; « sur le dernier, les dessins des élytres ont entièrement disparu; il ne reste, près du corselet, qu'une tache bronzée dont la nuance est très sensiblement affaiblie ».

G. Kraatz (*Ann. Soc. ent. Fr.* [1880], Bull., p. 31) attire l'attention sur cette variété qui, selon Fairmaire (Faune ent. franç., I, p. 4), n'a été trouvée jusque-là que dans un seul endroit, près de la pointe d'Aiguillon. Cet auteur fait observer que cette variété est restée presque inconnue et que Hagen (Bibliotheca entomologica) ne mentionne pas la description de Souverbie.

En 1880 (*Ann. Soc. ent. Fr.* [1880], Bull., p. 51), le c^te^ de Narcillac, à propos de la communication de Kraatz, signale que la var. *subsuturalis* Souv. n'a plus été rencontrée dans son habitat d'origine. Depuis 1875, cette localité a été complètement envahie par des habitations de pêcheurs et par des chantiers de constructeurs de bateaux. On la trouvait abondamment, à cette époque « soit à l'île des Oiseaux en face d'Arcachon, près de la première baraque de l'île entre cette baraque et la mer, soit sur la côte de l'Océan, au delà du phare, presque en ligne droite vers l'ouest de celui-ci ».

Il n'avait plus été fait mention de cette forme locale lorsque, en 1912, le capitaine R. Léon-Dufour (*Bull. Soc. ent. Fr.* [1912], p. 320) signala de nouveau sa capture, du 11 au 18 août, « sur le bassin d'Arcachon en un seul point très particulier couvert de joncs et à sol lé-

(1) Il eût été plus exact de dire : aux environs d'Arcachon !

gèrement vaseux ». Notre collègue s'empressa de faire part de sa découverte aux entomologistes bordelais qui en firent une ample récolte.

Je dois à l'amabilité de l'un d'eux, M. E. Giraud, les intéressants renseignements suivants : « Je prends cette Cicindèle entre Andernos et Taussat, après les dernières villas d'Andernos, endroit marécageux, mais qui me paraît se dessécher et où poussent abondamment les joncs courts; pas avant juillet et jusqu'en septembre où elle devient rare. Plus il fait chaud, plus on en trouve. J'ai remonté la côte à partir de cet endroit jusqu'à 2 kilom. au-dessus d'Andernos; je n'en ai pas rencontré. A. Jean me dit en avoir pris une près d'Arès en se dirigeant vers Andernos. Nous avons parcouru le bassin depuis cet endroit jusqu'à la Leyre sans en trouver une seule. A la Teste et à Arcachon nous l'avons cherchée en vain ».

Je suis heureux de pouvoir, à l'appui de ces notes, présenter ici les beaux dessins qu'a bien voulu m'offrir notre collègue L. Planet. Ils donnent, mieux que la meilleure des descriptions, une idée des principaux passages entre le *C. trisignata* typique et la variété décrite par Souverbie.

Il est à remarquer que les exemplaires très blancs (fig. 4) sont fort rares. Jusqu'à présent, dans le grand nombre de collections que j'ai pu examiner, je n'avais vu, comme E. Barthe (*Miscell. entom.*, XXII [1914], p. 1), que des formes intermédiaires (fig. 2 et 3) et jamais la var. *subsuturalis* proprement dite, que mon ami E. Giraud m'a si obligeamment envoyée.

Description de deux espèces nouvelles d'Histérides [Col.]

par H. Desbordes.

Platysoma (subg. **Platylister** Lew.) **bruneicola**, n. sp. — *Subparallelum, depressum, nigrum, nitidum. Frons subplana, vix concava. Pronotum impunctatum, stria marginali integra. Elytra depressa, striis 1ª-2ª integris, 3ª in medio interrupta, 4ª apice tantum notata, 5ª nulla vel apice minutissima, suturali nulla. Propygidium punctatum, punctis antice lateribusque deficientibus. Pygidium undique punctatum, margine parum elevato. Mesosternum emarginatum, stria marginali in medio interrupta. Tibiae anticae quadri- vel quinquedentatae, intermediae tridentatae, posticae bidentatae.* — Long. 5 mm.

Hab. Bornéo : Brunei.

Types : 5 exemplaires provenant de la coll. van de Poll < coll. Desbordes.

Espèce assez facile à distinguer par sa forme parallèle, son pronotum à strie marginale entière, non angulée derrière les yeux, sa strie mésosternale interrompue en face du prosternum, sa strie suturale nulle. La 5e strie des élytres est tantôt nulle, tantôt représentée par un point apical. Les points du propygidium et du pygidium sont sensiblement de même grosseur; mais tandis que ce dernier est entièrement ponctué, il existe une marge lisse assez appréciable en avant sur le propygidium et une autre, beaucoup plus réduite, en arrière; les côtés sont également imponctués, sans cependant que la ponctuation de ce segment présente l'apparence d'une traînée de points.

Hister fortedentatus, n. sp. — *Ovalis, sat convexus, niger, nitidus. Caput impunctatum, fronte plana, stria integra antice recta, mandibulis convexis. Pronotum impunctatum, stria interna integra, externa debiliore abbreviata. Elytra laevia, stria externa subhumerali curta, striis 1-3 integris, 4-5 ad apicem vix notatis, stria 4a rudimento basali aucta, suturali nulla vel brevissima, epipleuris tristriatis. Propygidium pygidiumque punctis grossis sed raris notata. Prosternum haud striatum. Mesosterni stria integra. Tibiae anteriores tridentatae, dentibus robustis.* — Long. 4,5-5 mm.

Types : 3 exemplaires, provenant de Khurda près Mhow (Indes anglaises), communiqués par M. E. Cordier (coll. E. Cordier et H. Desbordes).

Cet *Hister*, qui appartient au 5e groupe de la classification de Marseul, ressemble beaucoup à *H. furcipes* Mars., au moins au point de vue de la striation élytrale, mais il est sensiblement plus petit et plus ovale. En outre, chez *furcipes*, les deux stries du pronotum, très rapprochées, sont aussi longues et presque aussi fortes l'une que l'autre, la ponctuation des pygidia est remarquablement forte, les dents des tibias antérieurs sont exceptionnellement fortes et presque en forme de crochets; au contraire chez *fortedentatus*, la strie externe du pronotum est plus courte et beaucoup plus faible que l'interne, dont elle est assez éloignée, la ponctuation des pygidia est simplement forte et d'ailleurs très rare, et les tibias antérieurs sont robustes, mais non en crochet.

L'un des trois exemplaires que j'ai eus sous les yeux a un rudiment très court de strie suturale; chez les deux autres, on ne distingue aucun vestige de cette strie.

Capture et dispersion d'*Apion hydropicum* Wenck.

[Col. Curculionidae]

par A. Hustache.

L'*Apion hydropicum* Wenck. passe pour être l'une des espèces les plus rares du genre. Depuis sa description en 1864, elle n'a plus été mentionnée jusqu'en 1904, époque où les frères Daniel publièrent une note assez longue (1) destinée à rectifier et compléter les descriptions de Wencker et de Desbrochers. Depuis, sa capture a été signalée de nouveau par J. Sainte-Claire Deville (2) et A. Dodero (3), toujours en peu d'exemplaires. M. V. Planet en a rencontré un à Veynes en 1914, et moi-même j'ai repris cette espèce dans les premiers jours du mois d'août dernier, à St-Paul-de-Vars (Basses-Alpes). Dans cette dernière localité, elle vit sur les fleurs d'un grand *Lathyrus* (*L. heterophyllus* L.). Je n'ai pu en trouver un seul spécimen sur les nombreux *Vicia* de la région. Les *Lathyrus heterophyllus* L. et *L. latifolius* L. étant deux espèces très voisines, il ne serait pas surprenant que ce dernier serve également de nourriture à notre *Apion*; toutefois, dans la région de St-Paul-de-Vars, je n'ai constaté la présence que du seul *L. heterophyllus* L.

Voici la liste des stations où l'*Apion hydropicum* a été observé :

France. Hles-Alpes : Aiguilles (Deville); Veynes (V. Planet). — B.-Alpes : haute vallée de l'Ubaye, Maurin (1 ex., à 1.950 m. d'alt., 4 août 1915) ! ; St-Paul-de-Vars (1.500 m. d'alt., 1er, 5 et 6 août 1915) ! ; Digne, 2 ex. (1 *type* de la coll. Wencker, 1 dans la coll. Desbrochers). — Alpes-Mar. : La Pinatelle près St-Étienne-de-Tinée (Deville).

Italie (versant piémontais des Alpes) : Meana de Suze (A. Dodero); Val del Prest, Canosio; Val Bellino; Fenestrella (J. Daniel); Tende (A. Dodero).

Trois nouveaux *Amarygmus* Dalm. [Col. Heterom.]

par Maurice Pic.

Amarygmus rufidorsis, n. sp. — *Subovatus, convexus, parum nitidus, nigro-piceus, elytris ad suturam antice late rufis, labro, antennis pedibusque rufo-testaceis.*

(1) *Münch. koleopt. Zeitschrift*, II [1904], p. 182.
(2) *L'Abeille*, XXX, p. 246 (1905).
(3) *Riv. col. ital.* [1908], p. 102.

Subovalaire, convexe, peu brillant, noir de poix avec les élytres largement marqués de roux au milieu et antérieurement, labre, antennes et pattes d'un roux testacé. Tête densément et fortement ponctuée; antennes longues, grêles, un peu épaissies à l'extrémité; prothorax court, rétréci en avant, fortement rebordé sur les côtés, à ponctuation large et rapprochée; élytres courts et larges, un peu étranglés à la base, atténués à l'extrémité, fortement striés, interstries subconvexes; pattes assez longues, tibias antérieurs un peu arqués. Long. 7 mm.

Iles Salomon (coll. Pic).

Cette espèce, très distincte par son système de coloration, peut prendre place près d'*A. sanguineus* Fairm.

Amarygmus violaceus, n. sp. — *Oblongo-ovatus, subconvexus, nitidus, thorace elytrisque violaceo-metallicis, his lateraliter viridescentibus, subtus et pedibus nigro-piceis; antennis femoribusque ad basin et tarsis rufescentibus.*

Oblong-ovalaire, subconvexe, brillant; prothorax et élytres d'un violet métallique, ces derniers avec les côtés verdâtres; dessous et partie des membres noir de poix; antennes et fémurs à la base, ainsi que les tarses, roussâtres. Tête noire, avec une macule frontale violacée, éparsément ponctuée; antennes moyennes, un peu épaissies à l'extrémité; prothorax court, rétréci en avant, à ponctuation médiocre, écartée, sur fond un peu alutacé; élytres à la base distinctement plus larges que le prothorax, un peu élargis vers le milieu et atténués ensuite, fortement striés-ponctués, interstries subconvexes; pattes assez longues. Long. 8 mm.

Java : Pengaleugan (coll. Pic).

Paraît voisin d'*A. puncticeps* Mac Leay (d'après la description); en diffère au moins par la coloration en partie foncée des membres, l'aspect très brillant et la coloration des élytres.

Amarygmus apicalis, n. sp. — *Elongatus, postice attenuatus, convexus, nitidus, plus minusve rufescens, elytris apice dilutioribus, capite thoraceque nigro-piceis, vage metallicis.*

Allongé, atténué en arrière, convexe, brillant, plus ou moins roussâtre avec le sommet des élytres plus clair et l'avant-corps d'un noir de poix à faible reflet métallique. Tête à ponctuation moyenne, écartée; antennes rousses, assez longues, presque filiformes; prothorax très court et large, rétréci en avant, finement ponctué sur fond un peu alutacé; élytres de la largeur du prothorax à la base, très faiblement élargis ensuite et progressivement atténués en arrière, faiblement

striés, les stries ponctuées de points peu profonds mais plus larges que les stries, interstries presque plats; pattes assez longues. Long. 6 mm.

Iles Philippines : Mindoro (coll. Pic).

Cette espèce, très distincte par sa coloration, est d'une forme plus allongée que la précédente et ses élytres, à leur base, ne sont pas plus larges que le prothorax.

Sur l'*Entomognathus brevis* Lind. [Sphegidae], Hyménoptère chasseur d'Altises

par R. Benoist.

Depuis quelques années, j'ai pu observer à plusieurs reprises pendant le mois d'août, aux environs de Vendresse (Ardennes), la nidification de l'*Entomognathus brevis* Lind., petit Crabronide assez répandu, mais qui échappe facilement à l'attention grâce à sa petite taille et à sa coloration peu remarquable, d'un noir uniforme.

Le nid est établi dans la terre des talus et consiste en une courte galerie oblique qui mesure à peine quelques centimètres, puis se ramifie en couloirs dont la partie terminale, un peu élargie, sert de loge pour l'approvisionnement.

En somme, dans sa partie souterraine, ce nid ressemble beaucoup à celui des *Lindenius albilabris* F. et *L. Panzeri* Lind. que j'ai observés en même temps et qui ont été déjà étudiés par P. Marchal (1) et Ch. Ferton (2). Mais, au lieu de rejeter les déblais autour de l'orifice de sa galerie, comme le font la plupart des Hyménoptères fouisseurs, l'*Entomognathus* les utilise pour l'édification d'une sorte de cheminée semblable à celle de plusieurs Odynères et Anthophores, mais bien plus petite et proportionnée à la taille de son constructeur. Cette cheminée est ordinairement recourbée à l'extrémité, ou même couchée sur le sol et atteint quelquefois 25 mm. de longueur avec un diamètre de 10 mm. à la base et de 5 mm. à l'extrémité. Grâce à cette particularité, le nid est très difficile à trouver : tandis que celui des *Lindenius* est trahi par le petit cône de terre fraîchement remuée qui entoure l'entrée, celui de l'*Entomognathus* est presque invisible parce

(1) P. Marchal. Observations biologiques sur les Crabronides (*Ann. Soc. ent. Fr.* [1893], p. 337).

(2) Ch. Ferton. Notes détachées sur l'instinct des Hyménoptères (*Ann. Soc. ent. Fr.* [1901], p. 114).

que l'ouvrage qui le surmonte se confond aisément par sa taille avec un accident de la surface du sol. On rencontre ordinairement des agglomérations de plusieurs individus travaillant chacun pour leur compte personnel, vraisemblablement issus d'un même nid et revenus s'établir à l'endroit où ils sont nés.

L'approvisionnement consiste en Altises, menu gibier en rapport avec la taille du chasseur. Ainsi qu'en témoigne la coloration de leurs élytres tantôt bronzés, tantôt noirs avec une bande jaune longitudinale [*Phyllotreta*], tantôt testacés, toutes sortes d'Altises sont bonnes pour l'Hyménoptère, pourvu que leur taille ne soit pas trop considérable.

Le nombre des proies est de 20 à 25 environ par cellule. Les Altises ne sont pas mortes, car elles remuent lentement les antennes et les pattes, mais elles sont incapables d'exécuter des mouvements brusques et de sauter. Malgré mes recherches, je n'ai pas encore pu voir la situation de l'œuf de l'Hyménoptère; dans les nids que j'ai examinés, je n'ai trouvé que de jeunes larves ou bien des cellules incomplètement approvisionnées, ne contenant pas encore l'œuf de l'*Entomognathus*.

Quand la larve a achevé de dévorer ses provisions, elle se construit une coque mince et friable, mais assez résistante et différente de celle des *Lindenius*. Les larves de *L. Panzeri* Lind., de *L. albilabris* F. et aussi, d'après Marchal [1], celles de *L. pygmaeus* Lind. s'entourent d'un cocon peu résistant, recouvert extérieurement par les débris de l'approvisionnement. La larve de l'*Entomognathus*, au contraire, repousse à une extrémité de sa loge tous les déchets non utilisés et n'en fait pas de revêtement extérieur à sa coque. Celle-ci est ellipsoïdale, longue de 4,5 à 6 mm. pour un diamètre de 2 à 3 mm. Sa paroi est cassante, mince et paraît constituée par de la terre mélangée avec une sécrétion de la larve; fréquemment de menus grains de quartz y sont enchâssés.

La larve est repliée sur elle-même, la tête touchant l'anus, et remplit presque complètement l'intérieur de sa coque. Elle attend pour se transformer le mois de juin suivant et l'insecte parfait apparaît dans la seconde moitié de juillet.

L'*Entomognathus brevis* détruit certainement une notable quantité d'Altises, puisque c'est une espèce répandue et assez commune. Chaque nid que j'ai observé contenait environ une dizaine de loges; si on admet une moyenne de 22 Altises par cellule, on arrive à un total de 220 proies et ce nombre est probablement souvent plus élevé.

---

(1) P. Marchal, loc. cit., p. 338.

Nom nouveau pour un Lycénide de Syrie [Lep.]

par J. Culot.

Peu de temps après avoir publié in *Bull. Soc. lépid. de Genève* [1905] la forme syrienne *Lycaena Lucia,* j'ai appris qu'une Lycène du Canada se trouvait antérieurement désignée sous les noms générique et spécifique de *Cupido Lucia* (Kirby). Je signalai alors la chose à la Société lépidoptérologique de Genève (1906) et, pour éviter un double emploi dans un même genre (en considérant comme synonymes les genres *Cupido* Schrank et *Lycaena* Fabr.), je remplaçai le nom de *Lucia* par celui de *Lucetta.* Cette rectification, bien que consignée au procès-verbal, ne fut malheureusement pas publiée dans le Compte rendu des Séances de cette Société.

Il est donc nécessaire de revenir aujourd'hui sur ce point et de remplacer le nom de *Lycaena Lucia* Culot par celui de **L. Lucetta,** nov. nom.

Il convient d'ajouter que, lorsqu'en 1905 je décrivis cette forme syrienne comme var.? ou aberr.? de *Lycaena Icarus*, j'étais déjà d'avis qu'il s'agissait peut-être là d'une espèce distincte. Or, je constate avec plaisir que M. le Pr Courvoisier, de Bâle, dont la compétence est si grande en ce qui concerne l'étude des Lycénides, partage aujourd'hui mon opinion et considère le *Lycaena Lucetta* comme une espèce tout à fait distincte de *L. Icarus.*

Notes névroptérologiques

par J.-L. Lacroix.

Névroptères capturés dans les Pyrénées-Orientales.

Je dois à l'extrême obligeance de Mlle A. Soumain les insectes signalés ici, tous capturés à Ambollas.

Cordulegaster annulatus Latr., avec var. *immaculifrons* Sélys. — *Calopteryx virgo* L. — *Sympecma fusca* V.d.L. — *Ascalaphus longicornis* var. *Bolivari* Weele. — *Macronemurus appendiculatus* Latr. — *Chrysopa vulgaris* Schn. — *Chrysopa prasina* var. *striata* Nav.; var. *adspersa* Wesm.; var. *degradata* Nav.; var. *punctigera* Sélys; var. *punctigera-respersa* Lacr.; var *amabilis* Nav. — *Chrysopa septempunctata* Wesm. — *Chrysopa perla* L.

Chrysopa perla L. var. *fracta* Nav. — Deux exemplaires très bien caractérisés. Connue, jusqu'ici, du Japon (1).

Chrysopa perla L. ab. **nothochrysiformis**, ab. nova. — Ailes supérieures avec la cellule procubitale typique (cubitale pour d'autres) exactement comme dans le genre *Nothochrysa*. Rameau formant cette cellule entièrement noire. Ailes inférieures avec nervules très marquées, presque toutes entièrement noires.

Chrysopa Soumainae, n. sp. — Voisin de *C. subcubitalis* Nav. Tête en partie jaunâtre avec un point noir entre les antennes, une strie brune au-dessous de celles-ci, en dedans des yeux; un gros point noir sur chaque joue et un autre plus petit près du clypéus; palpes maxillaires noirs, avec les articulations claires. Premier article des antennes gros, jaune, avec, extérieurement, une large strie brun foncé; deuxième article immaculé; le reste jaunâtre un peu brunâtre dans la seconde moitié. Deux points brun roux sur le vertex. — Prothorax avec deux gros points bruns sur le disque et deux autres également gros et plus noirs sur la marge externe. Mésothorax avec deux gros points discaux bruns, placés antérieurement. — Pattes verdâtres avec les tarses un peu roux. — Aile supérieure large, presque complètement arrondie à l'apex, avec pilosité gris noirâtre peu dense; ptérostigma long, apparent, verdâtre; un point à la base de la nervure costale. Cellule procubitale typique non isolée. Toutes les nervures vertes entièrement, sauf une petite ligne noirâtre sur la procubitale, dans la deuxième cellule procubitale. Toutes les nervules (sauf très peu), y compris les marginales, entièrement noires. Nervules gradiformes $\frac{5}{6}$ ou $\frac{5}{7}$. — Aile inférieure aiguë; ptérostigma long, apparent, verdâtre; un gros point à la base de la nervure costale. Nervules costales, les intermédiaires, les deux premières procubitales, la 1re cubitale et les gradiformes ($\frac{3}{6}$ ou $\frac{4}{6}$) entièrement noires; les autres

Fig. 1. — *Panorpa meridionalis* var. *commissa*, n. var.

(1) L. Navás, Crisopidos nuevos, in *Broteria* [1910].

seulement aux extrémités. — Longueur de l'aile antérieure : 7 mm., de la postérieure : 5,5 mm.

Me semble, malgré les apparences, bien différent de *subcubitalis*. Mes études antérieures m'ont appris à me méfier un peu de ces ressemblances, superficielles quelquefois, entre certains Chrysopides. — Je dédie cette espèce à Mlle Angélique Soumain.

Nineta flava Scop. — *Osmylus fulvicephalus* Scop. — *Panorpa communis vulgaris* Imh. — *Panorpa meridionalis* Rb.

Panorpa meridionalis var. **commissa**, n. var. — La fig. 1 peut me dispenser de décrire cette forme. Les taches des ailes sont grandes et réunies en plusieurs endroits ou ont des tendances manifestes à se fusionner.

Variété caractérisée surtout par les ailes postérieures. Aspect bien différent de *meridionalis* typique, mais reconnaissable par l'ensemble (je ne connais que la ♀).

Bulletin bibliographique.

Bugnion (É.) : Liste des publications du Dr É. Bugnion. Lausanne, 1914.*

Id. : Le *Termes Horni* Wasm. de Ceylan (*Rev. suisse Zool.*, XXI [1913], p. 299-330, fig., pl. 11-13.)*

Id. : Termitoxenia. Étude anatomo-histologique (*Ann. Soc. ent. Belg.*, LVII [1913], p. 23-44, pl. 1-3.)*

Id. : *Eutermes Kotuae*, nova sp. de Ceylan (*Bull. Soc. ent. suisse*, XII [1913], p. 193-200, pl. 12-14.)*

Id. : Liste des Termites indo-malais, avec l'indication du nombre des articles des antennes dans les trois castes (*Bull. Soc. vaudoise Sc. nat.*, XLIX [1913], 8 p.)*

Bugnion (É.) et Ferrière (C.) : L'imago du *Coptotermes flavus*. Larves portant des rudiments d'ailes prothoraciques (*Mém. Soc. zool. Fr.*, XXIV [1911], p. 99-106, fig., pl. 2-3.)*

Bugnion (É.) et Popoff (N.) : Les yeux des Insectes nocturnes (*Arch. Anat. micr.*, XVI [1914], p. 261-304, fig.)*

Chapman (T.-A.) et Rowland-Brown (H.) : Some remarks on *Thecla aesculi* Hb., chiefly in the south of France (*The Entomologist*, XLVII [1915], p. 201-208, pl. 9-10.)*

Culot (J.) : Noctuelles et Géomètres d'Europe. 1re partie. Noctuelles, II, p. 113-136, pl. 61-64.*

Froggatt (W.-W.) : Australian Hispidae of the genera *Bronthispa* and *Promecotheca* which destroy coconut palm fronds (*Bull. ent. Res.*, V [1914], p. 149-152).*

Id. : Pests and diseases of the coconut palm (*N. S. Wales Science Bulletin*, 2 [1914], 63 p., fig., 9 pl.)*

Id. : A descriptive catalogue of the scale insects (Coccidae) of Australia. Part I (*l. c.*, 14 [1915], 64 p., fig., 2 pl.)*

Id. : Sheep-maggot flies (*N. S. Wales Farmer's Bulletin* 95 [1915], 52 p., fig., 4 pl.).

Jullien (J.) : Guide du coléoptériste. Genève, 1915, 75 p., fig. — Don de M. le Dr É. Bugnion.

Petersen (E.) : Australian Neuroptera, Part I. (*Proc. Linn. Soc. N. S. Wales*, XXXIX [1914], p. 635-645, pl. 72-75). — Don de M. W. W. Froggatt.

Id. : Australian Neuroptera, Part II (*l. c.*, XL [1915], p. 56-74, pl. 6-13). — Id.

Annals and Magazine of Natural History, 8, XV [1915]. — Joicey (J.-J.) et Noakes (A.) : Four new *Delias* and a new *Ornithoptera* from the Angi lakes, Arfak mountains, North New Guinea, coll. Messrs. Pratt and sons; p. 59, pl. 4-6. — Turner (R.-E.) : Notes on fossorial Hymenoptera; p. 62 et 537. — Balfour-Browne (F.) : On the British species of *Haliplus* Latr. related to *Haliplus ruficollis* De Geer, with some remarks upon *H. fulvicollis* Er. and *H. furcatus* Seidl.; p. 97, pl. 7-8. — Crawley (W.-C.) : Ants from north and central Australia, collected by G. Hill. Part I; p. 130. — Id. : Ants from north and south-west Australia (G. F. Hill, Rowland Turner) and Christmas islands, Straits Settlements. Part II; p. 232. — Hodgson (T.-V) : The Pycnogonida collected by the « Gauss » in the antarctic regions, 1901-3. Preliminary report; p. 141. — Rothschild (W.) : Notes on and descriptions of *Delias*; p. 172. — Scott (H.) : The early stages of *Peltostoma Schineri* Williston (Dipt.) with a description of the female of the same species; p. 181, pl. 9-11. — Ris (F.) : New dragonflies (Odon.) of the subfamily Libellulinae from Sierra Leone; p. 213. — Hirst (S.) : Description of a new Indian scorpion (*Charmus indicus*, sp. n.); p. 221. — Cummings (B.-F.) : Note on the mouth-parts in a species of *Polyplax* (Anoplura) and on the relationship between Anoplura and Mallophaga; p. 256. — Cocke-

RELL (T.-D.-A) : Descriptions and records of Bees; p. 261, 341 et 529. — RICARDO (G.) : Notes on the Tabanidae of the Australian region; p. 270. — JOICEY (J.-J.) et TALBOT (G.) : New species of Heterocera from Dutch New Guinea; p. 295, pl. 12. — CALMAN (W.-T.) : The holotype of *Ammothea carolinensis* Leach (Pycnogonida); p. 310, fig. — ID. : The holotype of *Nymphon gracilipes* Miers (Pycnogonida); p. 584, fig. — BAGNALL (R.-S.) : Brief descriptions of new Thysanoptera; p. 315 et 588. — ID. : On a small collection of Symphyla from Algeria; p. 527. — MEADE-WALDO (G.) : Notes on the Apidae in the collection of the British Museum, with descriptions of new species; p. 325. — BAYLIS (H.-A.) : A parasitic Oligochaete, and other inhabitants of gill-chambers of land-crabs; p. 378. — LEA (A.-M.) : On some Australian Malacodermidae and Curculionidae collected by Mr. G. E. Bryant; p. 389 et 452. — ARROW (G.-J.) : Notes on the coleopterous family Dermestidae, and descriptions of some new forms in the British Museum; p. 425. — BERGROTH (E.) : New oriental Pentatomoidea; p. 480. — SCHAUSS (W.) : Notes on Costa Rican Heterocera described in the « Annals and Magazine of Natural History », p. 501. — DISTANT (W.-L.) : A few undescribed Rhynchota; p. 503, fig.

— 8, XVI [1915]. COCKERELL (T. D. A.) : Descriptions and records of bees; p. 1 et 96. — REILLY (ANNA J.) : British Machilidae, with description of two new species; p. 10, pl. 1-5. — RICARDO (G.) : Notes on the Tabanidae of the Australian region; p. 16. — DISTANT (W. L.) : On some Australian Cicadidae; p. 50. — LEWIS (G.) : On new species of Histeridae and notices of others; p. 54. — CUNNINGTON (W. A.) : On the Entomostraca of the Albert Nyanza; p. 80. — CAMPION (H.) : A new agrionine dragonfly from Northern Australia; p. 105.

Canadian Entomologist (*The*), XLVII [1915]. — STRIKLAND (E.-H.) : Poisoned bait for cutivorms; p. 202. — SLADEN (F.-W.-L.) : Ontario species of *Cœlioxys*; p. 205, fig. — ID. : The genus *Trinchostoma* in India; p. 213, fig. — MUIR (F.) : Taxonomy of the Delphacidae; p. 208, 261 et 296. — BERGROTH (E.) : The type of *Delphax* and *Liburnia*; p. 215. — KRAFKA (J.) : Key to families of Trichopterous larvae; p. 217, p. 6-7. — FELT (E.-P.) : New North American gall midges; p. 226. — GIRAULT (A.-A.) : New genus of Trichogrammatidae from the Philippines; p. 233. — ID. : A new species of *Pseudomphale* from Chile; p. 234. — BAKER (A.-W.) : Lice of domestic fowl; p. 237, pl. 8. — CLEMENS (W.-A.) : Mayflies of the

Siphlonurus group; p. 245, pl. 9-11. — Hood (J.-D.) : A new *Hoplandothrips* from British Guiana; p. 241, fig. — Darnes (W.) et Mc Dunnough (J.) : Early stages of two moths; p. 271. — Id. : Notes on N. Am. Lepidoptera; p. 282. — Weiss (H.-B.) : Some curious old beliefs about insects; p. 277. — Cockerell (T.-D.-A.) : Sunflower insects; p. 280. — Townsend (C.-H.-T.) : New Canadian and Alaskan Muscoidea; p. 285. — Woods (W.-C.) : A new parasite of *Rhagoletis pomonella*; p. 293, pl. 12. — Rowley (R.-R.) et Berry (L.) : The 1914 record of Catocalae; p. 303. — Germain (B.) : A European beetle recently introduced in Canada (*Orchestes scutellaris*); p. 309.

Entomological Society of Washington (*Proceedings*), XVII, [1915]. — Banks (N.) : A new species of *Mycetaulus*; p. 145. — Id. : A new species of *Stenares*; p. 144. — Id. : Miscellaneous notes; p. 146. — Barber (H.-S.) : Fragmentary notes on the life-history of the Myriopod, *Spirobolus marginatus*; p. 123. — Id. : Migrating armies of myriopods; p. 121. — Chaighead (F.-C.) : A review of Henriksen's cerambycid larvae in Danmark's fauna, Biller III, Traebukke, 1914; p. 127. — Crawford (J.-C.) : The genus *Secodella* in North America; p. 142. — Cushman (R.-A.) : Descriptions of new Ichneumonidae and taxonomic notes; p. 132. — Hood (J.-D.) : An interesting case of antennal antigeny in Thysanoptera; p. 128. — Howard (L.-O.) : An unusual color in a hornet's nest; p. 148. — Knab (F.) : Commensalism in *Desmometopa*; p. 117. — Id. : The secretions employed by rhynchophorous larvae in cocoon-making; p. 154. — Kotinsky (J.) : The Bermuda grass *Odonaspis*; p. 101. — Malloch (J.-R.) : Notes on North American Chloropidae; p. 158. — Parker (H.-L.) : Pupa of *Brachypalpus frontosus*; p. 147. — Pierce (W.-D.) : The uses of certain weevils and weevil products in food and medicine; p. 151. — Pierce (W.-D.) et Cushman (R.-A.) : A few notes on the habits of parasitic Hymenoptera; p. 164. — Rohmer (S.-A.) : A remarkable new genus of Cephidae; p. 114, fig. — Rohmer (S.-A.), Gahan (A.-B.) et Cushman (R.-A.) : Some generic corrections in the Ophioninae; p. 149. — Shannon (R.-C.) : An eastern *Chilosia* with hairy eyes; p. 168. — Id. : Captures of the syrphid fly, *Merapisidus villosus* Bigot; p. 147. — Townsend (C.-H.-T.) : Revision of *Myiophasia*; p. 107. — Walton (W.-R.) : A new and interesting genus of North American Tachinidae; p. 104, fig. — Id. : A new nocturnal species of Tachinidae; p. 162, fig.

A. B.

Le Secrétaire-gérant : L. Chopard.

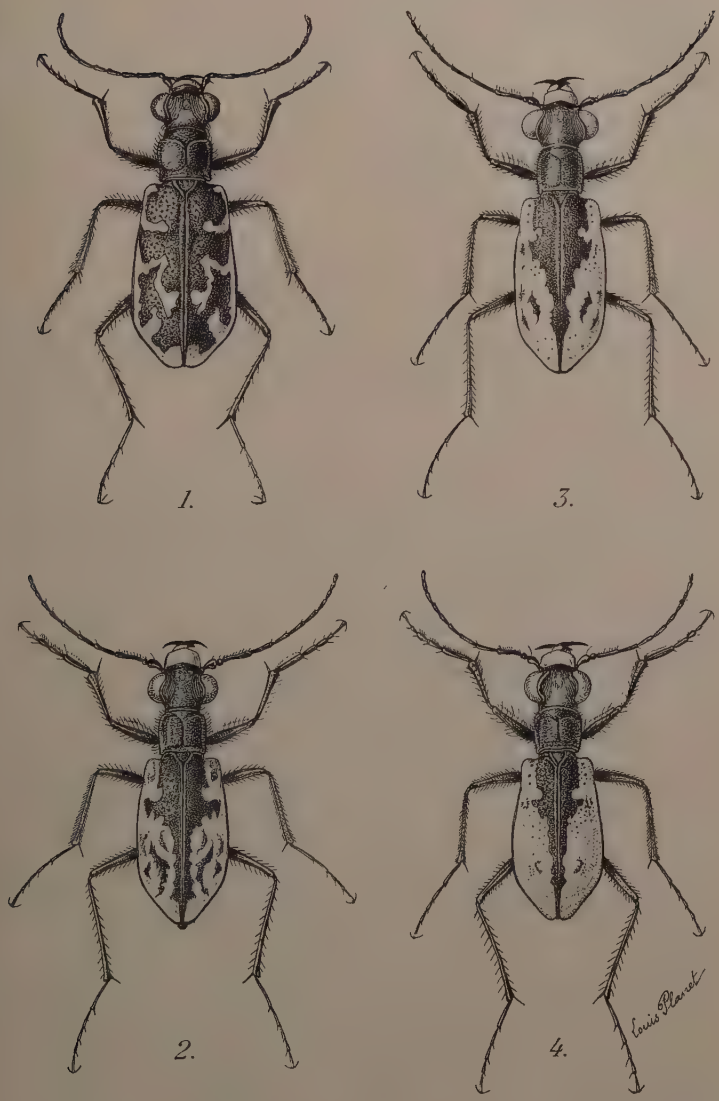

Fig. 1. — *Cicindela trisignata* typique.
Fig. 2 et 3. — Formes de transition.
Fig. 4. — var. *subsuturalis* Souv.

VOYAGE DE CH. ALLUAUD ET R. JEANNEL
en Afrique Orientale (1911-1912)

RÉSULTATS SCIENTIFIQUES

Mémoires parus :

Liste des Stations : par Ch. ALLUAUD et R. JEANNEL, avec une carte.

Grottes de l'Afrique Orientale : par Ch. ALLUAUD et R. JEANNEL.

Crustacés : I, *Phyllopoda*, par E. DADAY DE DEÉS.
II, *Amphipoda*, par E. CHEVREUX.

Arachnides : I, *Opiliones*, par le Dr C.-Fr. ROEWER, avec une planche noire.
II, *Ixodidae*, par L.-G. NEUMANN.
III, *Araneae* (1re partie), par L. BERLAND.

Hémiptères : I, *Pentatomidae*, par le Dr R. JEANNEL, avec quatre planches noires.
II, *Naucoridae*, *Nerthridae*, *Belostomidae* et *Nepidae*, par A.-L. MONTANDON.

Strepsiptères : par le Dr R. JEANNEL, avec une planche noire.

Coléoptères : I, *Pselaphidae*, par A. RAFFRAY.
II, *Scarabaeidae* (*Onthophagini*), par H. D'ORBIGNY.
III, *Meloidae*, par M. PIC, avec une planche coloriée.
IV, *Hylophilidae* et *Anthicidae*, par M. PIC, avec une planche noire.
V, *Scarabaeidae*, par E. BENDERITTER, avec une planche noire.

Hyménoptères : I, *Proctotrupidae*, *Cynipidae* et *Evaniidae*, par J.-J. KIEFFER.
II, *Formicidae*, par le Dr F. SANTSCHI, avec deux planches noires.
III, *Chrysididae* et *Vespidae*, par R. DU BUYSSON.
IV, *Braconidae*, par GY. SZÉPLIGETI.

Diptères : I, *Chironomidae* et *Cecidomyidae*, par J.-J. KIEFFER.
II, *Nematocera*, par F.-W. EDWARDS.

Myriapodes : I, *Chilopoda*, par H. RIBAUT, avec une planche noire et deux planches doubles.
II, *Symphyla*, par H. RIBAUT, avec une planche double.

Plancton du Victoria-Nyanza, par J. VIRIEUX, avec deux planches noires.

Turbellariés, Trématodes et Gordiacés, par P. DE BEAUCHAMP, avec une planche noire.

Poissons du Victoria-Nyanza, par le Dr J. PELLEGRIN, avec une planche noire.

Characters of undescribed Lepidoptera heterocera, par F. WALKER. London, 1869, in-8°. . . . . 3 et 4 fr.

Tableaux analytiques pour déterminer les Coléoptères d'Europe, in-8c, Moulins. (Extr. Rev. sc. Bourb.) :

I. *Nécrophages* (traduit de REITTER), 1890. . . 1 fr.

II. *Colydiides, Rhysodides, Trogositides* (traduit de REITTER), 1891. . . . . 0 fr. 50

Histérides nouveaux (Description d'), par S. DE MARSEUL, in-8° (Extr. Ann. Soc. ent. Belg.). . . . . 1 50 et 2 fr.

Monographie de la famille des Eucnémides, par H. DE BONVOULOIR, Paris, Soc. ent. Fr., in-8° avec 42 planches gravées. . . . . 5 et 7 fr.

Essai sur la classification des Pyralites, par E.-L. RAGONOT, in-8°, 276 p., 4 pl. color. (Extr. Ann. Fr. 1890). 10 et 12 fr.

Le même, pl. noires. . . . . 4 et 6 fr.

Nouveaux genres et espèces de Phycitinae *et* Galleriidae, par E.-L. RAGONOT, in-8°, 52 p. (Extr. Ann. Fr. 1888). 3 et 4 fr.

Notes synonymiques sur les Microlépidoptères et description d'espèces peu connues ou inédites, par E. L. RAGONOT, in-8°, 66 p., 1 pl. color. (Extr. Ann. Fr. 1894). 4 et 5 fr.

Microlépidoptères de la Haute Syrie récoltés par M. Ch. Delagrange, par E.-L. RAGONOT, in-8°, 15 p. (Extr. Ann. Fr. 1895). . . . . 1 50 et 2 fr.

Diagnoses of North American Phycitidae and Galleriidae, by E.-L. RAGONOT, Paris, 1887, in-8°, 20 p . . . . . 1 50 et 2 fr.

Revision of British species of Phycitidae and Galleriidae, by E.-L. RAGONOT, in-8°, 58 p. . . . . 2 fr. et 2 50

Catalogue des Phycitinae, par E.-L. RAGONOT, in-4°, 52 p. (Extr. de la Monogr. des Phycitinae, 1893) S. l. n. d. 5 et 6 fr.

Genera et Catalogue des Psélaphides, par A. RAFFRAY, in-8°, 621 p., 3 pl. (Extr. des *Ann. Soc. ent. Fr.*, 1903). 20 et 25 fr.

Pour les *Membres* de la Société, les offres d'échanges, demandes de communications ou de renseignements d'ordre *purement scientifique*, qui n'excéderont pas *cinq* lignes, seront insérées *gratuitement* dans deux numéros; lorsque ces offres ou demandes n'excéderont pas *dix* lignes, elles coûteront 0 fr. 20 la ligne pour deux numéros.

La Société entomologique de France tient ses séances les 2e et 4e mercredis de chaque mois (exceptè août et septembre), à 8 h. 1/2 du soir, au siège social, Hôtel des Sociétés savantes, 28, *rue Serpente*.

Elle publie :

1° **Les Annales de la Société entomologique de France** (4 fascicules par an avec planches et figures);

2° **Le Bulletin de la Société entomologique de France** (21 numéros par an avec figures).

Les Membres résidant en France, dans les pays de protectorat ou les colonies françaises, paient une cotisation annuelle de. . . . . 25 fr.

Les Membres résidant à l'Étranger paient. . . . . 26 fr.

La Société admet des assistants (entomologistes âgés de moins de 21 ans) qui paient une cotisation annuelle de. . . . . 5 fr.

Tout Membre payant une somme de **300** francs est nommé **Membre à vie.** Il n'a plus de cotisation à solder, reçoit *franco* les *Annales*, le *Bulletin*, et, *à titre de prime gratuite*, une série de dix volumes des *Annales* parmi ceux à *prix réduit* restant encore en magasin.

Ce versement de **300** francs peut s'effectuer par fractions annuelles et consécutives d'au moins **100** francs.

Les Établissements publics et les Sociétés scientifiques de la France et de l'Étranger peuvent se faire inscrire sur la liste des Membres de la Société.

La Bibliothèque (28, rue Serpente) est ouverte aux Sociétaires les *mardis*, *jeudis* et *samedis*, de 3 heures à 6 heures 1/2; le *mercredi, de* 8 *à* 10 *heures* 1/2 *du soir.*

PROPRIÉTÉS DE LA SOCIÉTÉ

L'ABEILLE, Journal d'Entomologie, fondé par S. DE MARSEUL, continué par la **Société entomologique de France,** publie spécialement des travaux sur les COLÉOPTÈRES de l'Ancien Monde.

M. L. BEDEL, *20, rue de l'Odéon,* est chargé de la publication du Journal (*examen et admission des mémoires et correspondance scientifique*).

Le montant des abonnements **L'Abeille** (à 10 fr. ou 12 fr. *par volume*) doit être adressé à M. J. MAGNIN, Bibliothécaire adjoint de la Société entomologique, *28, rue Serpente.*

COLLECTIONS

1 **Collection H. Sénac** (*Tenebrionidae paléarctiques*),
2° **Collection Ch. Brisout de Barneville** (*Coléoptères d'Europe paléarctiques*),

chez M. L. BEDEL, 20, rue de l'Odéon;

3° **Collection Peyerimhoff** (*Microlépidoptères*),
4° **Collection H. Brisout de Barneville** (*Coléoptères d'Europe*),
5° **Collection Aubé** (*Coléoptères d'Europe*),
6° **Collection complète des Orthoptères de France, don Finot,**
7° **Collection d'Hémiptères de France, don Fairmaire,**
8° **Collection Pandellé** (*Diptères de France*),
9° **Collection de Diptères de France, don de M. le Dr Gobert,**
10° **Collection entomologique française de tous les ordres,**
11° **Collection d'exemplaires** *typiques*,

au Siège social, 28, rue Serpente.

La « **Commission des Collections** » est chargée de créer ces deux dernières Collections. A cet effet, une vaste salle attenant à la Bibliothèque a été louée et est prête à recevoir les Insectes français de tous ordres et les *Types* que les membres voudront bien envoyer, avec *localités précises.*

SOMMAIRE DU N° 15

Séance du 13 octobre 1915

Allocution du Président et radiation de Ferdinand de Cobourg. — Nouvelles de nos collègues aux Armées. — Nécrologie. 234
Prix Passet 1914. — Exonération. — Bibliothèque. — Commission des Membres honoraires. 235

COMMUNICATIONS

J. CLERMONT. — Notes sur le *Cicindela trisignata* var. *subsuturalis* Souv. [COL. CICINDELIDAE], avec 1 planche. 235
H. DESBORDES. — Description de deux espèces nouvelles d'Histérides [COL.] 337
A. HUSTACHE. — Capture et dispersion d'*Apion hydropicum* Wenck. [COL. CURCULIONIDAE] 239
M. PIC. — Trois nouveaux *Amarygmus* Dalm. [COL. HETEROM.] 239
R. BENOIST. — Sur l'*Entomognathus brevis* Lind. [SPHEGIDAE], Hyménoptère chasseur d'Altise 241
J. CULOT. — Nom nouveau pour un Lycénide de Syrie [LÉP.]. . 243
J.-L. LACROIX. — Notes névroptérologiques (fig.). 243

Bulletin bibliographique 245

Pour la *correspondance scientifique*, les *réclamations* et les annonces,

s'adresser à :

M. le Secrétaire de la Société entomologique de France

28, rue Serpente, Paris, 6e.

TYPOGRAPHIE FIRMIN-DIDOT ET Cie. — PARIS.